

SMLOUVA O VZÁJEMNÉ SPOLUPRÁCI

uzavřená níže uvedeného dne, měsíce a roku mezi:

Město Hostivice, IČO 00241237, se sídlem Husovo náměstí č.p. 13, 253 01 Hostivice, zastoupená Jaroslavem Kratochvílem, starostou (dále jen "**Město Hostivice**")

-a-

GrontInfra s.r.o., IČO 02040204, se sídlem Na Příkopě 392/9, 110 00 Praha 1, zapsaná v obchodním rejstříku vedeném Městským soudem v Praze, oddíl C, vložka 214943, zastoupená Magdalenou Szulc, jednatelkou, jak vyplývá z výpisu z obchodního rejstříku, jehož kopie tvoří **Přílohu 1** této smlouvy (dále jen "**GRONTINFRA**")

ČLÁNEK 1. PŘEDMĚT SMLOUVY

- 1.1 GRONTINFRA (respektive třetí osoby majetkově propojené s GRONTINFRA) je vlastníkem určitých pozemků, komunikací a inženýrských sítí v katastrálním území Hostivice, obec Hostivice, na kterých realizovalo výstavbu logistického a distribučního areálu Segro Logistics Park Prague (dále jen "**Areál**") a dále má do budoucna v úmyslu realizovat jeho další rozšíření o další fáze v rozsahu skladových budov označených jako 5A až 5D a 6A až 6C včetně související infrastruktury, jak je takové rozšíření vyznačeno na předběžném plánu připojeném k této smlouvě jako **Příloha 2** a může být investorem případně dále upravováno, vždy však zahrnující budovami zastavěnou plochu o celkové výměře cca. 100.000 m² (dále jen "**Expanze Areálu**").
- 1.2 Město Hostivice a GRONTINFRA se dohodly na společné spolupráci při provozu a dalším rozšíření Areálu a působení GRONTINFRA (a jeho mateřské skupiny Segro B.V.) ve městě Hostivice a financování rozvoje Města Hostivice ze strany GRONTINFRA v rozsahu a podle podmínek této smlouvy s tím, že Město Hostivice a GRONTINFRA se dále dohodly, že Město Hostivice poskytne GRONTINFRA součinnost pro účely vydání všech pravomocných rozhodnutí o umístění stavby a souvisejících stavebních povolení ohledně veškerých stavebních objektů (budov, komunikací a související infrastruktury) tvořících součást Expanze Areálu (společně dále jen "**Územní rozhodnutí**").
- 1.3 GRONTINFRA zajistí, že ustanovení této smlouvy jsou závazná i pro společnosti majetkově propojené s GRONTINFRA. Město Hostivice bere na vědomí, že některý ze závazků GRONTINFRA uvedených v této smlouvě může zajistit jiná společnost majetkově propojená s GRONTINFRA, za splnění těchto závazků podle smlouvy však zodpovídá GRONTINFRA.

ČLÁNEK 2. ZÁVAZKY STRAN

- 2.1 V souvislosti s Expanzí Areálu se strany na základě této smlouvy zavazují k následujícímu:

A. SLUŽEBNOSTI

- 2.1.1 Město Hostivice se tímto zavazuje poskytnout GRONTINFRA na písemnou výzvu souhlas s výstavbou Expanze Areálu v rozsahu požadovaném dle příslušných právních předpisů pro vydání potřebných Územních rozhodnutí a souvisejících stavebních povolení.
- 2.1.2 Město Hostivice se dále zavazuje na písemnou výzvu podanou v dostatečném předstihu uzavřít s GRONTINFRA smlouvy o budoucích smlouvách o zřízení služebností inženýrských sítí a stezky a cesty nezbytná pro vydání a nabytí právní moci Územních rozhodnutí a následných stavebních povolení ohledně jednotlivých stavebních objektů tvořících Expanzi Areálu. Takové smlouvy o budoucích smlouvách o zřízení služebností budou uzavřeny k tíži příslušných pozemků ve vlastnictví Města Hostivice a ve prospěch GRONTINFRA (s možností jejich následného převodu ve prospěch budoucích vlastníků/provozovatelů dotčených inženýrských sítí na základě oznámení Městu Hostivice) či případně přímo ve prospěch budoucích vlastníků/provozovatelů dotčených inženýrských sítí. Předběžný seznam takových smluv o budoucích smlouvách o zřízení služebností (včetně uvedení dotčených pozemků ve vlastnictví Města Hostivice a rozsahu jejich dotčení v m²) a předběžný plán s vyznačením dotčených částí pozemků tvoří **Přílohu 3** této smlouvy. Město Hostivice nicméně bere na vědomí, že takový předběžný seznam se může měnit.
- 2.1.3 Shora uvedené smlouvy o budoucích smlouvách o zřízení služebností budou zřízeny za úplaty dle jednotkových cen uvedených v **Příloze 3** této smlouvy. Pokud nebude oprávněným z příslušných služebností GRONTINFRA, ale příslušný vlastníků/provozovatel dotčené inženýrské sítě, zavazuje

se GRONTINFRA příslušnou úhradou za zřízení služebností vypořádat vůči Městu Hostivice na vlastní náklady.

Splatnost takových úplat za zřízení služebností bude ve dvou splátkách, a to (i) 50% na zahájení výstavby každého objektu příslušné infrastruktury; a (ii) 50% po dokončení každého objektu příslušné infrastruktury a jeho povolení do užívání dle skutečného rozsahu dotčených pozemků dle příslušných geometrických plánů zajištěných ze strany GRONTINFRA.

B. ČOV

- 2.1.4 Město Hostivice se zavazuje zajistit rezervní kapacitu městské čistírny odpadních vod pro budoucí vypouštění odpadních vod z pozemků a budov tvořících součást Expanze Areálu.

C. VNITROAREÁLOVÉ POZEMKY

- 2.1.5 GRONTINFRA se zavazuje na vlastní náklady udržovat (zejména včetně úklidu, péče o zeleň, krajinných úprav, výsadby zeleně atd.) pozemky ve vlastnictví Města Hostivice tvořící součást Areálu, jak jsou takové pozemky blíže vyznačeny na plánu tvořícím Přílohu 4 této smlouvy.
- 2.1.6 Město Hostivice tímto souhlasí, že takové vnitroareálové pozemky uvedené v odstavci 2.1.5 výše budou nadále tvořit součást zelených ploch v Areálu a budou ze strany GRONTINFRA užívány jako nezastavěná plocha pro nekomerční účely.

D. ZÁVAZKY GRONTINFRA

- 2.1.7 GRONTINFRA se tímto zavazuje na vlastní náklady realizovat stavbu veřejného parkoviště na části pozemku parc.č. 1183/9 v sousedství veřejného hřbitova Města Hostivice, jak je vyznačeno na plánu tvořícím Přílohu 5 této smlouvy. Takový závazek je podmíněn tím, že Město Hostivice umožní výstavbu parkoviště na tomto dotčeném pozemku, včetně udělení souhlasu s umístěním stavby nezbytného k získání stavebního povolení. Stavba takového veřejného parkoviště bude realizována a dokončena souběžně s výstavbou objektu skladové haly označené jako 5D a tvořící součást Expanze Areálu jak je vyznačena na plánu připojeném k této smlouvě jako Příloha 2. Město Hostivice se zavazuje stavbu veřejného parkoviště převzít do svého vlastnictví.
- 2.1.8 GRONTINFRA se tímto zavazuje na vlastní náklady realizovat stavbu chodníku přes stávající most MÚK Hostivice Exit 2, jak je vyznačeno na plánu tvořícím Přílohu 5 této smlouvy s tím, že chodník bude od komunikace oddělen svodidly. Stavba takového chodníku bude realizována a dokončena souběžně s výstavbou prvního z objektů skladových hal Expanze Areálu jak je vyznačena na plánu připojeném k této smlouvě jako Příloha 2.
- 2.1.9 GRONTINFRA se tímto zavazuje na vlastní náklady vybudovat na pozemcích v rámci Areálu odstavná parkoviště pro dvacet (20) kamionů. Stavba takového parkoviště bude realizována a dokončena nejpozději s dokončením poslední skladové haly tvořící součást Expanze Areálu.

E. PŘÍSPĚVEK GRONTINFRA

- 2.1.10 Na základě splnění závazku Města Hostivice uvedeného v odstavci 2.1.4 výše (ČOV) se GRONTINFRA zavazuje uhradit Městu Hostivice příspěvek na rozšíření kapacity stávající retenční nádrže čistírny odpadních vod Města Hostivice ve výši 19.000.000,- Kč, a to následovně:
- (a) částka ve výši 3.000.000,- Kč bude ze strany GRONTINFRA uhrazena Městu Hostivice nejpozději do 30 dnů od zahájení výstavby (tj. zahájení výkopových prací na základech budovy) prvního z objektů skladových hal označených jako 5A, 5B a 5C a tvořící součást Expanze Areálu jak je vyznačena na plánu připojeném k této smlouvě jako Příloha 2;
 - (b) částka ve výši 5.000.000,- Kč bude ze strany GRONTINFRA uhrazena Městu Hostivice nejpozději do 30 dnů od zahájení výstavby (tj. zahájení výkopových prací na základech budovy) objektu skladové haly označené jako 5D a tvořící součást Expanze Areálu jak je vyznačena na plánu připojeném k této smlouvě jako Příloha 2;
 - (c) částka ve výši 2.000.000,- Kč bude ze strany GRONTINFRA uhrazena Městu Hostivice nejpozději do 30 dnů od zahájení výstavby (tj. zahájení výkopových prací na základech budovy) objektu skladové haly označené jako 6A a tvořící součást Expanze Areálu jak je vyznačena na plánu připojeném k této smlouvě jako Příloha 2; a

/

- (d) částka ve výši 9.000.000,- Kč bude ze strany GRONTINFRA uhrazena Městu Hostivice nejpozději do 30 dnů od zahájení výstavby (tj. zahájení výkopových prací na základech budovy) prvního z objektů skladových hal označených jako 6B a 6C a tvořící součást Expanze Areálu jak je vyznačena na plánu připojeném k této smlouvě jako **Příloha 2** (s tím, že bez ohledu na výše uvedené ustanovení tohoto odstavce 2.1.10 tímto GRONTINFRA souhlasí, že takovou částku bude Město Hostivice oprávněno využít dle své volby i na jiné účely týkající se zkvalitnění veřejné infrastruktury a životního prostředí Města Hostivice mající souvislost s provozem a využitím Areálu).

2.1.11 GRONTINFRA se dále zavazuje uhradit Městu Hostivice příspěvek na vydávání obecního časopisu „Hostivický měsíčník“ ve výši 500.000,- Kč s tím, že Město Hostivice se zavazuje v takovém časopisu publikovat inzertní sdělení skupiny SEGRO v rozsahu a ve formě v dobré víře dohodnutými oběma stranami. Takový příspěvek bude ze strany GRONTINFRA uhrazen Městu Hostivice ve dvou rovnoměrných splátkách, a to 50% k 1.6.2016 a 50% k 1.1.2017. Současně se smluvní strany zavazují, že projednají nejpozději do 30.9.2016 další podmínky této vzájemné spolupráce na další období, tj. výši příspěvku na vydávání obecního časopisu „Hostivický měsíčník“ a rozsah inzertního sdělení skupiny SEGRO.

- 2.2 Město Hostivice se zavazuje po dokončení Expanze Areálu s GRONTINFRA (či jinou společností majetkově propojenou s GRONTINFRA) v dobré víře projednat další podmínky vzájemné spolupráce (nad rámec závazků již obsažených v této smlouvě) při další případné výstavbě a provozu Areálu (včetně Expanze Areálu) na pozemcích GRONTINFRA (respektive třetích osob majetkově propojených s GRONTINFRA) v lokalitě Města Hostivice.

ČLÁNEK 3. PORUŠENÍ STRAN

- 3.1 Poruší-li Město Hostivice kterýkoliv ze závazků stanovených v čl. 2 této smlouvy a takové porušení nebude napraveno ani během dvou (2) měsíců po obdržení písemného oznámení GRONTINFRA o takovém porušení, bude GRONTINFRA oprávněna od této smlouvy odstoupit s účinky ke dni doručení písemného oznámení o odstoupení Městu Hostivice (bez omezení nároku GRONTINFRA domáhat se náhrady škody). V případě takového odstoupení Město Hostivice vrátí GRONTINFRA (či případně jiné společnosti majetkově propojené s GRONTINFRA dle odstavce 1.3 této smlouvy) na výzvu veškeré do té doby Městu Hostivice ze strany GRONTINFRA (či případně takové jiné společnosti) uhrazené částky podle podmínek této smlouvy.
- 3.2 Poruší-li GRONTINFRA kterýkoliv ze závazků stanovených v čl. 2 této smlouvy a takové porušení nebude napraveno ani během dvou (2) měsíců po obdržení písemného oznámení Města Hostivice o takovém porušení, bude Město Hostivice oprávněno od této smlouvy odstoupit s účinky ke dni doručení písemného oznámení o odstoupení GRONTINFRA. Odstoupením nejsou dotčeny nároky Města Hostivice dle čl. 2 vůči GRONTINFRA a GRONTINFRA je povinna do 60 dnů od odstoupení doplatit všechna dosud neposkytnutá plnění dle odstavce 2.1.9 bez ohledu na původní smluvní termíny.

ČLÁNEK 4. OSTATNÍ USTANOVENÍ

- 4.1 Nebude-li ze strany GRONTINFRA zahájena výstavba (tj. zahájení výkopových prací na základech budovy) prvního objektu skladových hal označených jako 5A, 5B a 5C a tvořící součást Expanze Areálu jak je vyznačena na plánu připojeném k této smlouvě jako **Příloha 2** nejpozději do 31.12.2018 tato smlouva bez dalšího pozbyde platnosti a účinnosti bez jakýchkoliv nároků Města Hostivice a GRONTINFRA vyplývajících z či v souvislosti s touto smlouvou.

ČLÁNEK 5. OSTATNÍ USTANOVENÍ

- 5.1 Strany se zavazují, že během doby trvání této smlouvy a rovněž po jejím ukončení vždy zachovají všechna obchodní tajemství a jakékoliv jiné důvěrné informace, které si strany vzájemně poskytnou, ledaže zveřejnění těchto informací je požadováno zákonem.
- 5.2 Pokud některé ustanovení této smlouvy bude kdykoliv shledáno neplatným, neúčinným či nevynutitelným, pak v každém takovém případě tím nebude dotčena platnost ostatních ustanovení této smlouvy a veškerá ostatní ustanovení této smlouvy zůstanou v platnosti a účinnosti a budou vymahatelná v nejširším rozsahu

připustném právními předpisy. Strany se tímto zavazují nahradit neplatná, neúčinná či nevymahatelná ustanovení jinými, významově co nejbližšími těm ustanovením, která se stala neplatnými, neúčinnými či nevymahatelnými.

- 5.3 Tato smlouva je závazná pro obě strany a jejich právní nástupce. Tato smlouva může být měněna a doplňována pouze formou písemných dodatků podepsaných oběma stranami.
- 5.4 Strany prohlašují, že jsou způsobilé ke všem právním úkonům, nejednají v tísní, souhlasí s obsahem této smlouvy a že tato smlouva byla sepsána na základě pravdivých údajů a jejich pravé a svobodné vůle, na důkaz čehož strany připojují své podpisy.
- 5.5 Tato smlouva nabývá platnosti a účinnosti dnem podpisu této smlouvy oběma stranami.

V Hostivici, dne 27 -07- 2015

Za Město Hostivice:

Město Hostivice:

Podpis: _____
 Jméno: Jaroslav Kratochvíl
 Funkce: starosta



V Praze, dne

Za GRONTINFRA:

GrontInfra s.r.o.:

Podpis: _____
 Jméno: Magdalena Szulc
 Funkce: jednatel

Doložka dle §41 zákona č. 128/2000 Sb., o obcích, v platném znění:

Město Hostivice, IČO 0000241237, se sídlem Husovo náměstí č.p. 13, 253 01 Hostivice, zastoupené Jaroslavem Kratochvílem, starostou, tímto potvrzuje, že právní úkon spočívající v uzavření této smlouvy o spolupráci se společností GrontInfra s.r.o., IČO 02040204, se sídlem Na Příkopě 392/9, 110 00 Praha 1, jakož i plnění závazků Města Hostivice z této smlouvy byly schváleny zastupitelstvem Města Hostivice na jeho 5. zasedání konaném dne 15.6.2015, usnesením č. ZM-5/2015-16.

V Hostivici dne 27 -07- 2015

 Jaroslav Kratochvíl, starosta



[Handwritten mark]

5
Příloha 1

Výpis z obchodního rejstříku GRONTINFRA

Výpis

z obchodního rejstříku, vedeného
Městským soudem v Praze
oddíl C, vložka 214943

Datum zápisu:

1. září 2013

Spisová značka:

C 214943 vedená u Městského soudu v Praze

Obchodní firma:

GrontInfra s.r.o.

Sídlo:

Na příkopě 392/9, Staré Město, 110 00 Praha 1

Identifikační číslo:

020 40 204

Právní forma:

Společnost s ručením omezeným

Předmět podnikání:

výroba, obchod a služby neuvedené v přílohách 1 až 3 živnostenského zákona
pronájem nemovitostí, bytů a nebytových prostor

Statutární orgán:**jednatel:**

MAGDALENA SZULC, dat. nar. 2. června 1974

62020 Swarzedz, os. Macieja Mielzynskiego115/7, Polská republika

Den vzniku funkce: 28. srpna 2013

jednatel:

KATARZYNA ANNA STEINER, dat. nar. 13. května 1973

03-730 Ul. Kepna 2B/102, Warszawa, Polská republika

Den vzniku funkce: 1. října 2014

jednatel:

SIMON ANDREW CARLYON, dat. nar. 15. července 1973

W54DA Murray Road 120, London, Spojené království Velké Británie a Severního Irska

Den vzniku funkce: 1. června 2014

Způsob jednání:

Za společnost jedná každý jednatel samostatně.

Společníci:**Společník:**

SEGRO B.V.

Hoofddorp, Zandsteen 112132MZ, Nizozemské království

Registrační číslo: 34229700

Podíl:

Vklad: 160 000,- Kč

Splaceno: 100%

Obchodní podíl: 80%

Druh podílu: základní

Kmenový list: nebyl vydán

Společník:

SEGRO BELGIUM N.V.

1831 Machelen (Brabant), De Kleetlaan4, Bus 8, Belgické království

Registrační číslo: 0412.721.142

Podíl:**Vklad:** 40 000,- Kč**Splaceno:** 100%**Obchodní podíl:** 20%**Druh podílu:** základní**Kmenový list:** nebyl vydán

Základní kapitál:

200 000,- Kč

Ostatní skutečnosti:

Společnost GrontInfra s.r.o. vznikla jako nástupnická společnost přeměnou společnosti GRONT ČR s.r.o., IČ: 261 39 928, se sídlem Na Příkopě 9 a 11, PSČ: 110 00, formou rozdělení odštěpením se vznikem pěti nových společností podle projektu přeměny vyhotoveného dne 27.6.2013. Na základě tohoto projektu došlo k odštěpení částí jmění společnosti GRONT ČR s.r.o., vymezených v tomto projektu, a přechodu jednotlivých odštěpovaných částí jmění na příslušné nově vznikající nástupnické společnosti GrontOne s.r.o., IČ: 020 38 277, GrontTwo s.r.o., IČ: 020 40 239, GrontThree s.r.o., IČ: 020 39 796, GrontFour s.r.o., IČ: 020 40 107, GrontInfra s.r.o., IČ: 020 40 204, všechny se sídlem Praha 1, Na příkopě 392/9, Staré Město, PSČ: 110 00.

Počet členů statutárního orgánu: 3

Společnost se podřídila zákonu č. 90/2012 Sb., o obchodních společnostech a družstvech (zákon o obchodních korporacích) jako celku ve smyslu § 777 odst. 5 tohoto zákona.

Tento výpis je neprodejný a byl pořízen na Internetu (<http://www.justice.cz>).

Dne: 8.7.2015 13:42

Údaje platné ke dni 8.7.2015 04:57

6

Příloha 2

Plán Expanze Areálu

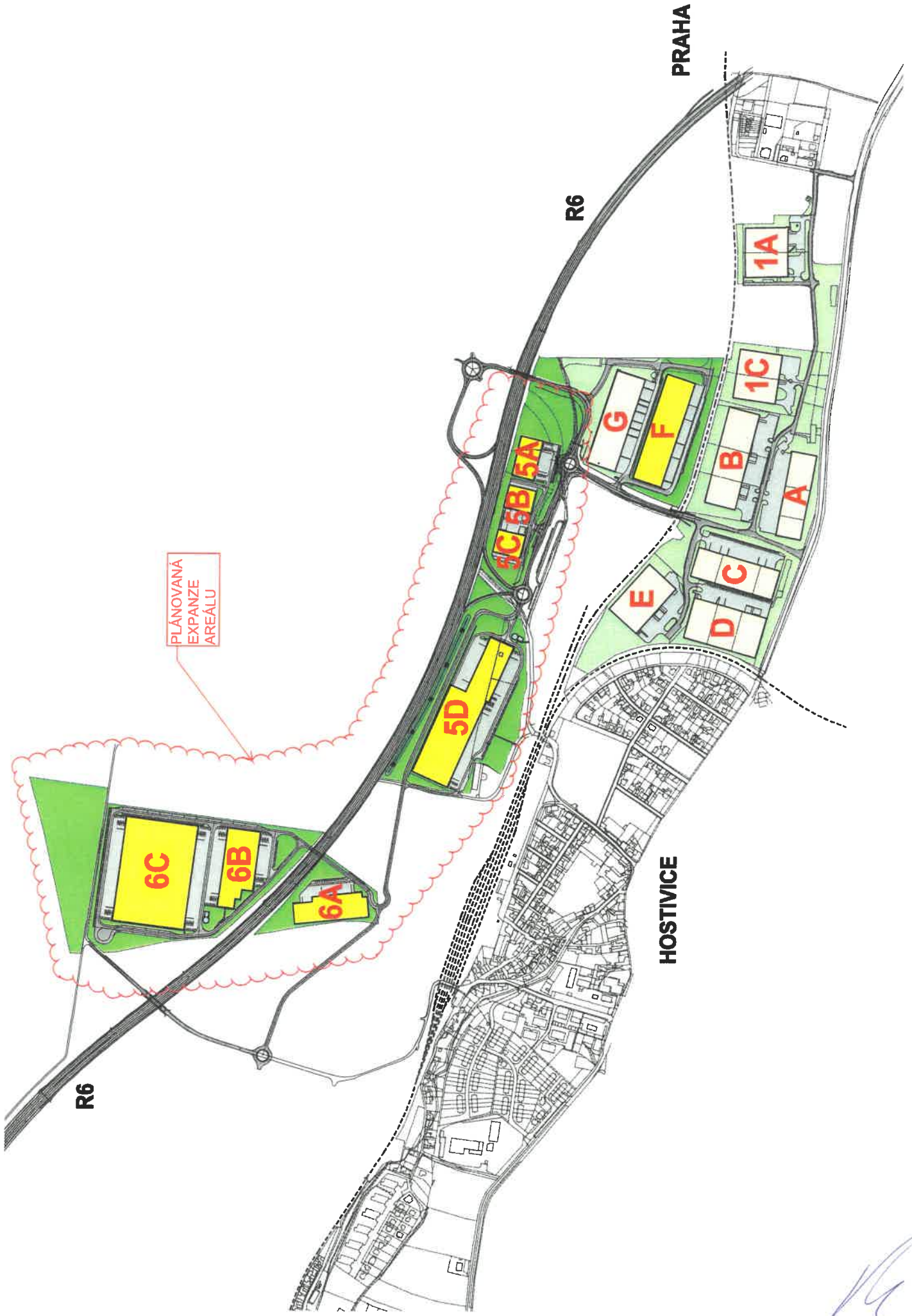

PLÁNOVANÁ
EXPANZE
AREÁLU

R6

R6

PRAHA

HOSTIVICE

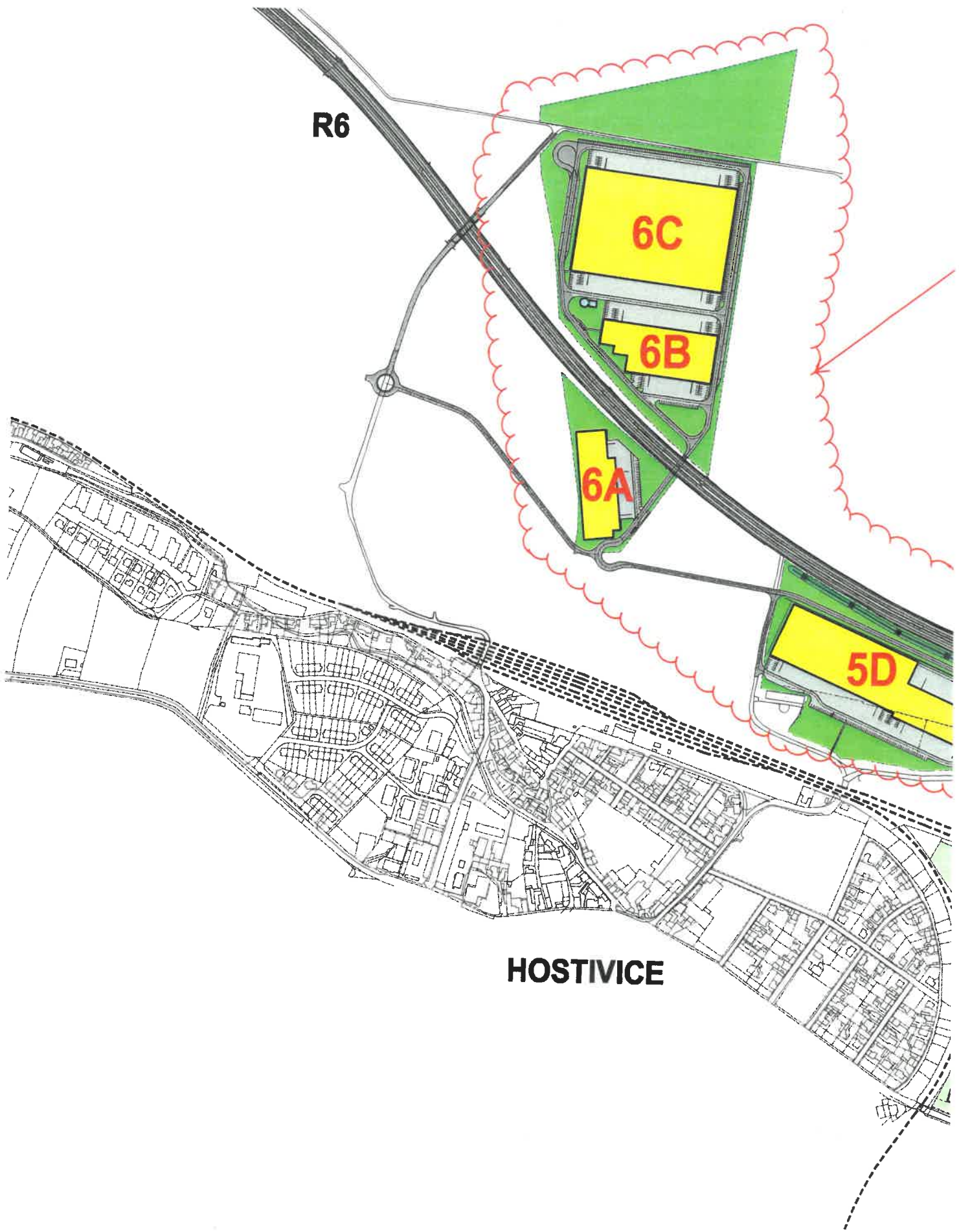

R6

6C

6B

6A

5D

HOSTIVICE

PLÁNOVANÁ
EXPANZE
AREÁLU

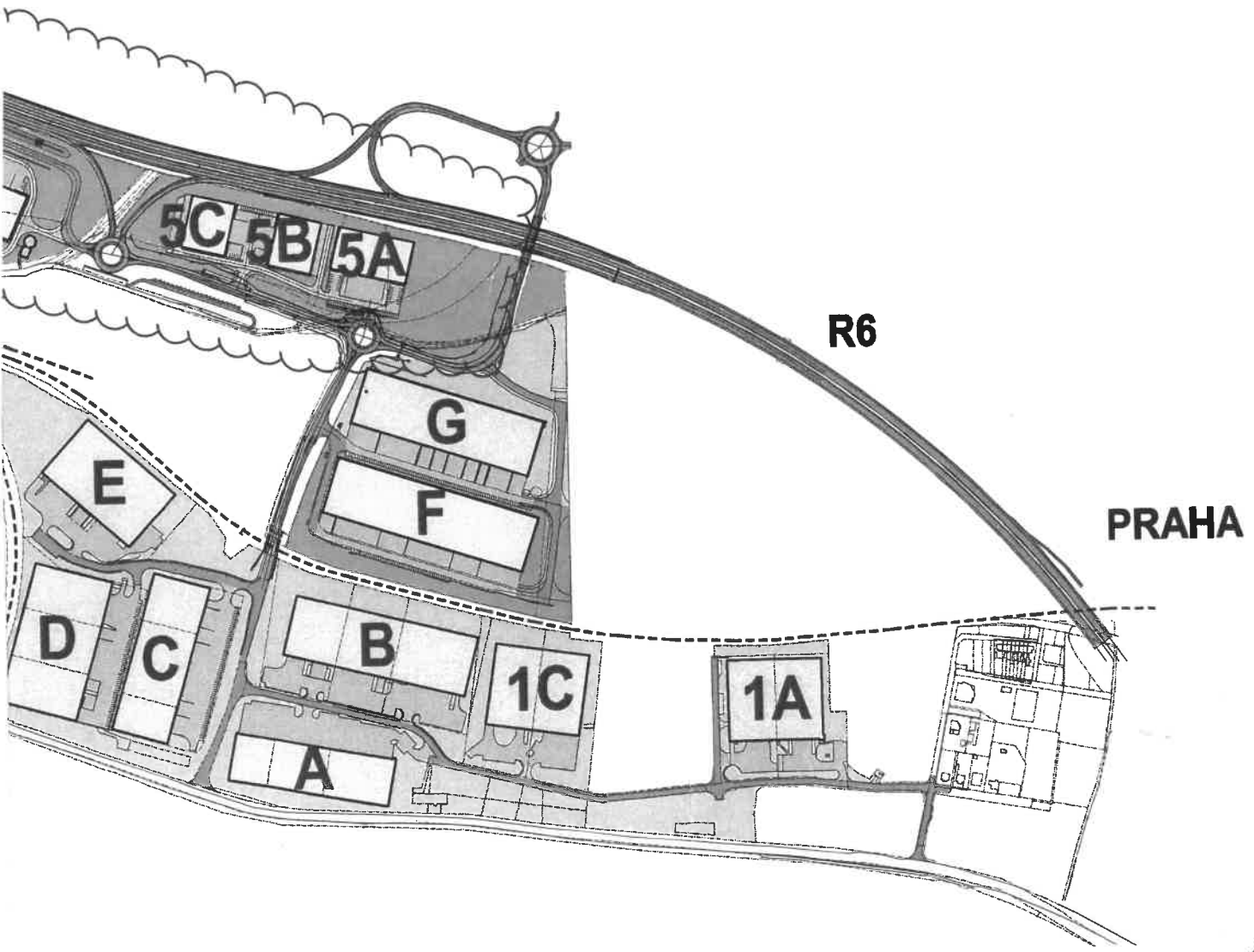

7
Příloha 3

Předběžný seznam smluv o budoucích smlouvách o zřízení služebnosti (včetně uvedení dotčených pozemků ve vlastnictví Města Hostivice a rozsahu jejich dotčení v m2 a jednotkových cen)
a plán s vyznačením dotčených částí pozemků

Tabulka 3 - Předběžný seznam smluv o budoucích smlouvách o zřízení služebnosti

Parcelní číslo	Sít/Objekt	Délka (bm)	Plocha (m ²)	CZK/bm(m2)	CZK	
1204/25	KD - Kanalizace dešťová	297,81		250	74 452,50	
	KS - Kanalizace splašková	293,77		250	73 442,50	
	VP - Voda pitná	116,05		250	29 012,50	
	PL - Plyn	310,96		250	77 740,00	
	VN	286,52		250	71 630,00	
	SLAB	283,01		250	70 752,50	
	Komunikace - páteřní propoj V. West - VI.		2781,79	350	973 626,50	
1235/7	KD - Kanalizace dešťová	0,98		250	245,00	
	KS - Kanalizace splašková	0,76		250	190,00	
	PL - Plyn	2,55		250	637,50	
	VN	0,31		250	77,50	
	Komunikace - páteřní propoj V. West - VI.		11,91	350	4 168,50	
	Komunikace - ul. K Višňovce		42,92	350	15 022,00	
1185/11	KD - Kanalizace dešťová	1,6		250	400,00	
	KS - Kanalizace splašková	4,23		250	1 057,50	
	VP - Voda pitná	2,21		250	552,50	
	PV - Požární voda	1,76		250	440,00	
	SHZ - Voda SHZ	1,91		250	477,50	
	SHZ - Voda SHZ	2,06		250	515,00	
	PL - Plyn	2,62		250	655,00	
	VN	2,98		250	745,00	
	SLAB	2,7		250	675,00	
		Komunikace - páteřní u okružní křižovatky		56,96	350	19 936,00
		Chodník - k ul. Nádražní		21,32	350	7 462,00
1247/17	KD - Kanalizace dešťová	6,33		250	1 582,50	
	VP - Voda pitná	5,39		250	1 347,50	
	PV - Požární voda	6,08		250	1 520,00	
	SHZ - Voda SHZ	5,85		250	1 462,50	
	SHZ - Voda SHZ	5,62		250	1 405,00	
	PL - Plyn	5,57		250	1 392,50	
	VN	5,14		250	1 285,00	
	SLAB	4,62		250	1 155,00	
		Chodník - k ul. Nádražní		1,29	350	451,50
1247/13	Chodník - k ul. Nádražní		1,82	350	637,00	
1247/14	KS - Kanalizace splašková	1,02		250	255,00	
	Komunikace - páteřní u okružní křižovatky		19,68	350	6 888,00	
1247/15	KD - Kanalizace dešťová	3,96		250	990,00	
	KS - Kanalizace splašková	4,27		250	1 067,50	
	VP - Voda pitná	4,12		250	1 030,00	
	PV - Požární voda	4		250	1 000,00	
	SHZ - Voda SHZ	4,04		250	1 010,00	
	SHZ - Voda SHZ	4,08		250	1 020,00	
	PL - Plyn	4,81		250	1 202,50	
	VN	4,97		250	1 242,50	
	SLAB	4,25		250	1 062,50	
		Komunikace - páteřní u okružní křižovatky		62,92	350	22 022,00
1247/16	KD - Kanalizace dešťová	3,52		250	880,00	
	KS - Kanalizace splašková	4,26		250	1 065,00	
	VP - Voda pitná	3,82		250	955,00	
	PV - Požární voda	3,6		250	900,00	
	SHZ - Voda SHZ	3,68		250	920,00	
	SHZ - Voda SHZ	3,75		250	937,50	
	PL - Plyn	4,57		250	1 142,50	
	VN	4,75		250	1 187,50	
	SLAB	4,07		250	1 017,50	
	Komunikace - páteřní u okružní křižovatky		41,67	350	14 584,50	
1183/6	KS - Kanalizace splašková	1,7		250	425,00	
	Komunikace - páteřní u okružní křižovatky		9,37	350	3 279,50	
1183/7	KD - Kanalizace dešťová	4,65		250	1 162,50	
	VP - Voda pitná	5,24		250	1 310,00	

Parcelní číslo	Sít'/Objekt	Délka (bm)	Plocha (m ²)	CZK/bm(m2)	CZK
	PV - Požární voda	4,81		250	1 202,50
	SHZ - Voda SHZ	4,95		250	1 237,50
	SHZ - Voda SHZ	5,1		250	1 275,00
	PL - Plyn	6,7		250	1 675,00
	VN	7,01		250	1 752,50
	SLAB	5,72		250	1 430,00
1183/9	KD - Kanalizace dešťová	222,2		250	55 550,00
	KS - Kanalizace splašková	252,09		250	63 022,50
	VP - Voda pitná	20,55		250	5 137,50
	PL - Plyn	268,14		250	67 035,00
	VN	295,96		250	73 990,00
	SLAB	243,67		250	60 917,50
	Komunikace - páteřní u okružní křižovatky		4,69	350	1 641,50
1246/1	KD - Kanalizace dešťová	4,71		250	1 177,50
	KS - Kanalizace splašková	4,6		250	1 150,00
	PL - Plyn	4,5		250	1 125,00
	VN	4,27		250	1 067,50
1246/7	KD - Kanalizace dešťová	5,29		250	1 322,50
	KS - Kanalizace splašková	4,23		250	1 057,50
	PL - Plyn	2,04		250	510,00
1153/7	KD - Kanalizace dešťová	73,35		250	18 337,50
	KS - Kanalizace splašková	60,01		250	15 002,50
	PL - Plyn	47,79		250	11 947,50
	VN	48,22		250	12 055,00
1153/8	KD - Kanalizace dešťová	73,56		250	18 390,00
	KS - Kanalizace splašková	34,17		250	8 542,50
	VP - Voda pitná	40,55		250	10 137,50
	PL - Plyn	25,13		250	6 282,50
	VN	88,92		250	22 230,00
	SLAB	54,22		250	13 555,00

CELKEM Kč

1 984 464,00

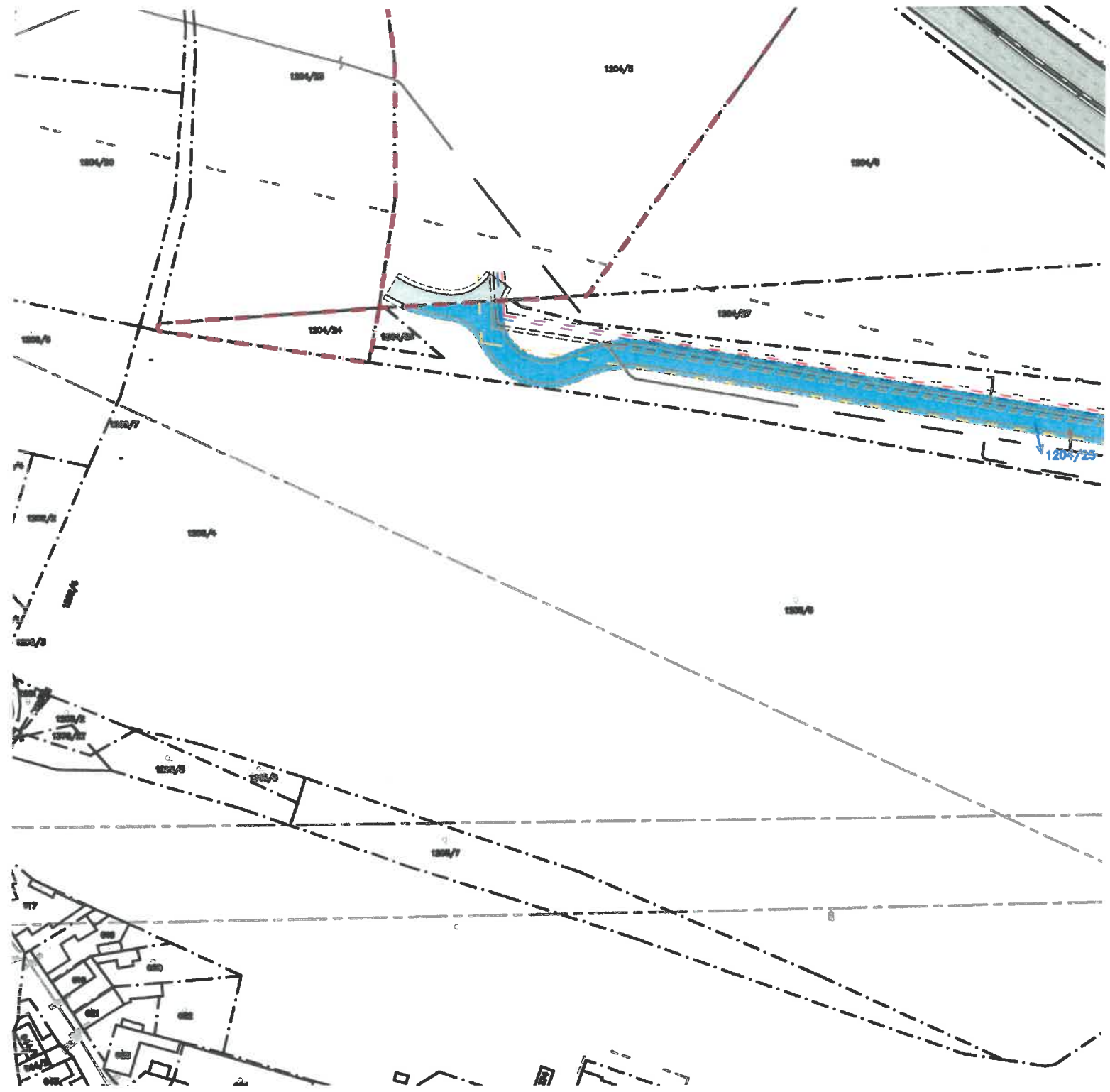

Příloha č.3 - Plán s vyznačením dotčených částí pozemků (1/2)
Dotčené části pozemků vyznačeny modře

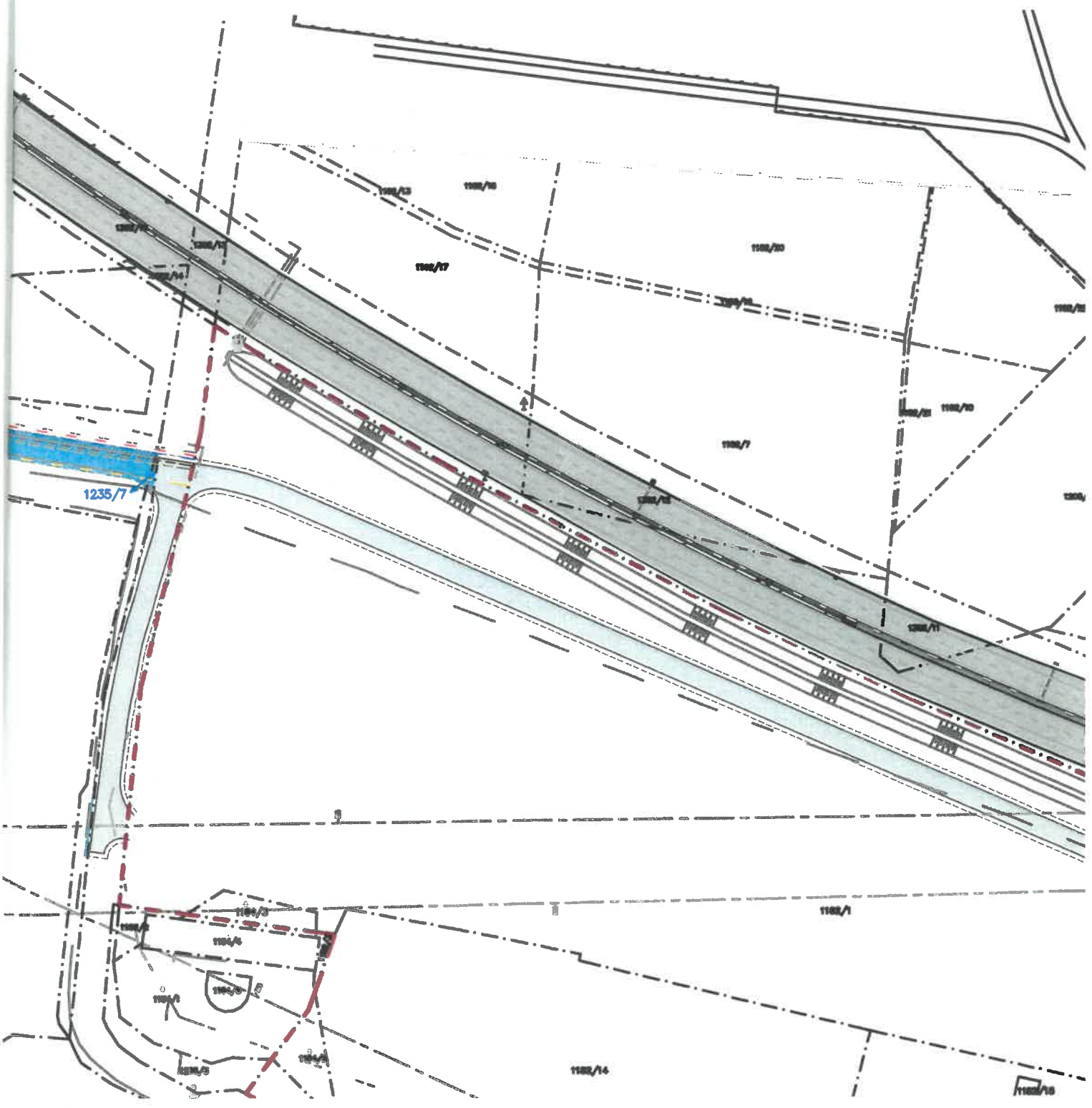

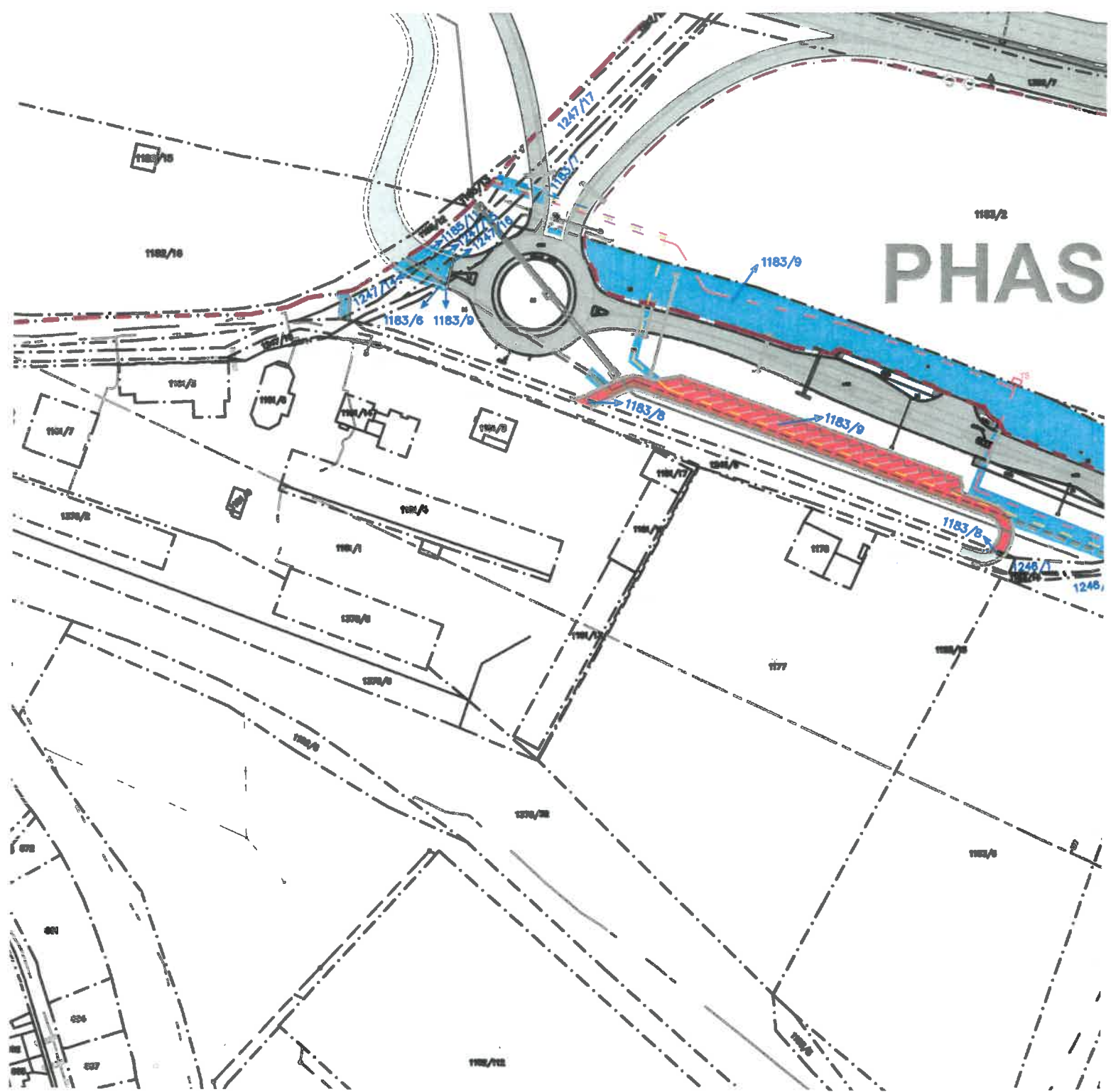

PHAS

1183/10

1182/10

1183/2

1183/9

1183/6 1183/9

1183/8

1183/9

1183/8

1246/1

1246/2

1182/11

1183/8

Příloha č.3 - Plán s vyznačením dotčených částí pozemků (2/2)

Dotčené části pozemků vyznačeny modře

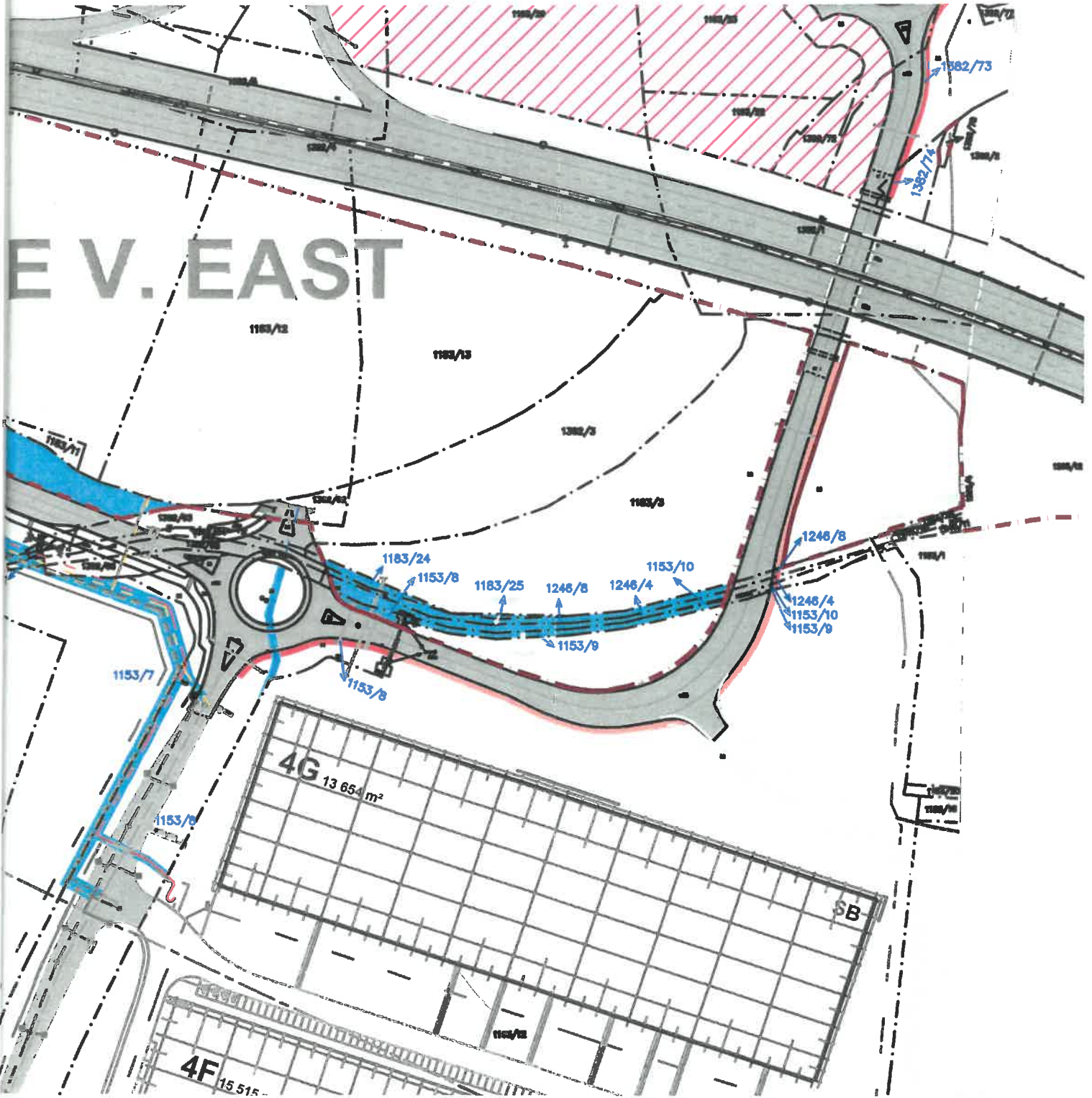

8
Příloha 4

Plán vnitroareálových pozemků



příloha 4. - Plán vnitroareálových pozemků

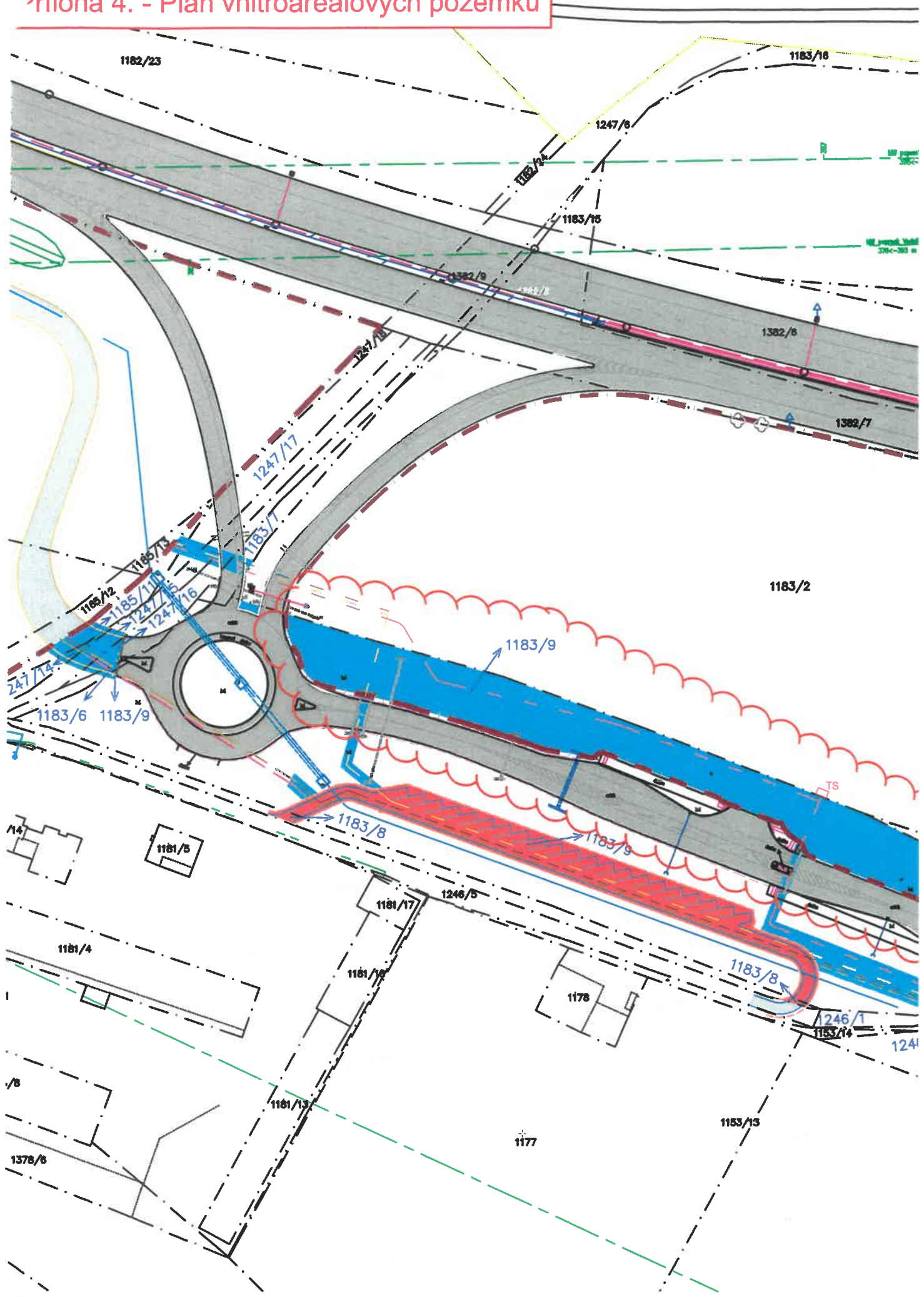

Vnitroareálové
pozemky dle čl.
2.1.5. a 2.1.6.

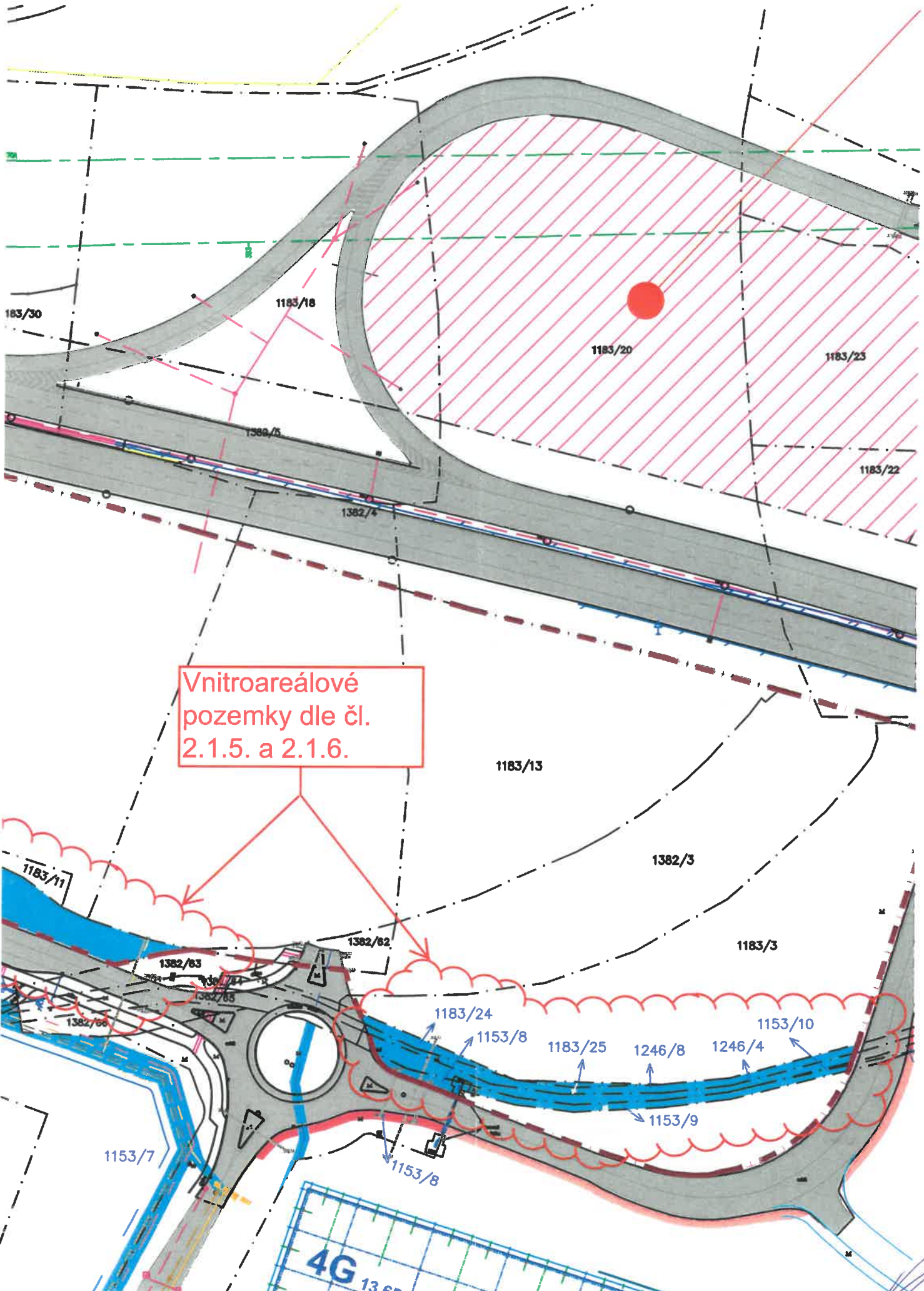

Příloha 5

Plán s vyznačením veřejných staveb realizovaných GRONTINFRA

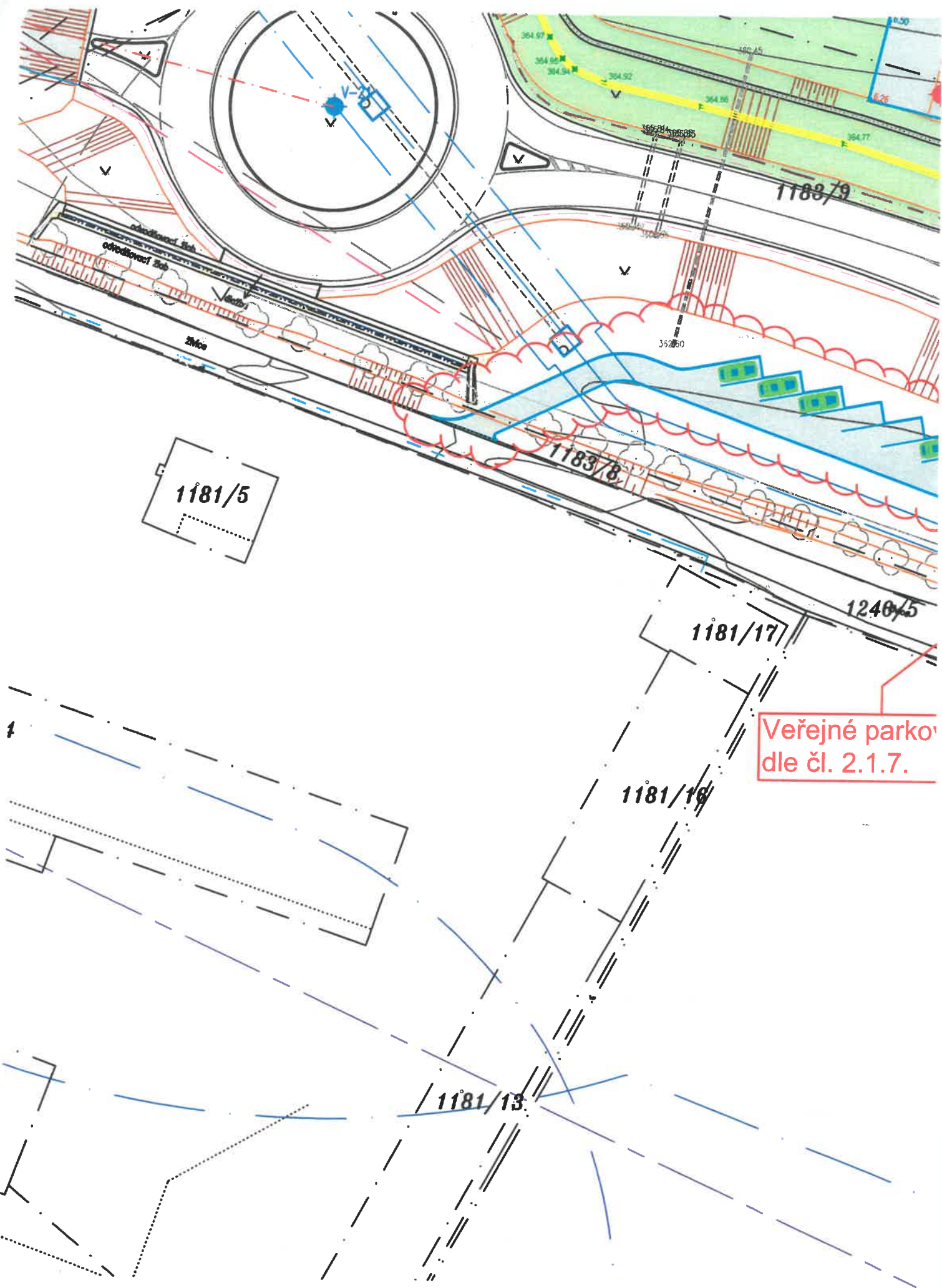

1181/5

1188/9

1183/8

1240/5

1181/17

1181/18

1181/13

Veřejné parkoviště
dle čl. 2.1.7.

Příloha č.5 (1/2)
Veřejné parkoviště

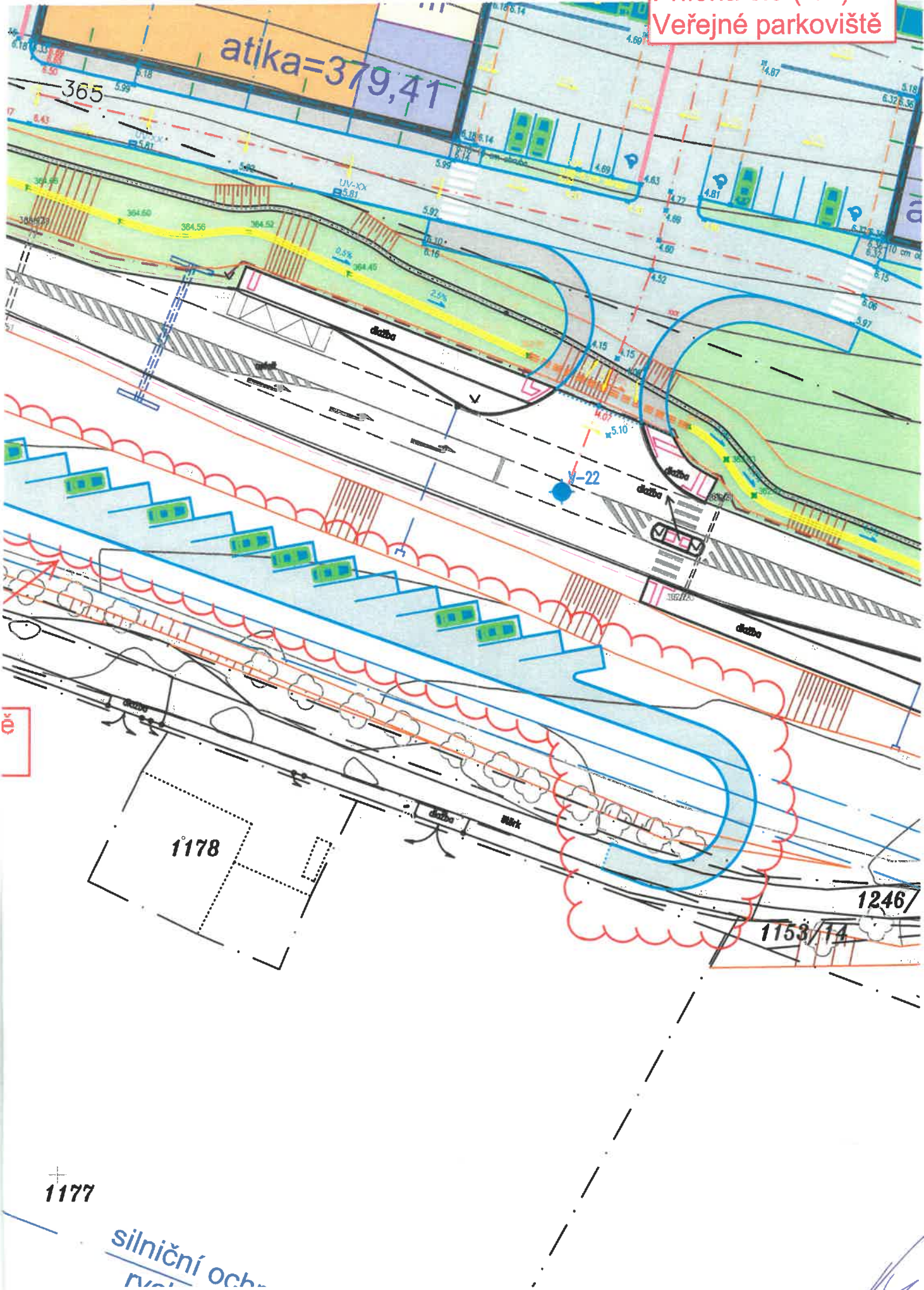

atika=379,41

365

UV-XX
5.81

džeba

V-22

1178

1246/

1153/14

1177

silniční ochr...

